

Důvodová zpráva

Úřad pro zastupování státu ve věcech majetkových převádí SMO část pozemku parc.č. 3035/65, k.ú. Kateřinky u Opavy.

Jedná se o pozemek zastavěný stavbou chodníku + veřejná zeleň podél komunikace Rolnická. Z pozemku byla oddělena část, využívaná jako záliv MDH.

Situace: viz. snímek katastrální mapy



8868/OOP/2017-OOPM

Č.j.: UZSVM/OOP/8736/2017-OOPM

Česká republika - Úřad pro zastupování státu ve věcech majetkových

se sídlem Rašínovo nábřeží 390/42, 128 00 Praha 2

za kterou právně jedná Ing. Petra Rašková, ředitelka odboru Odloučené pracoviště Opava

na základě Příkazu generálního ředitele č. 6/2014 v platném znění

IČ: 69797111

(dále jen „převodce“)

a

Statutární město Opava

se sídlem Horní náměstí 382/69, 746 01 Opava-Město

které zastupuje Ing. Radim Křupal, primátor

IČO: 00300535

(dále jen „nabyvatel“)

uzavírají podle § 2055 a násl. zákona č. 89/2012 Sb., občanský zákoník, ve znění pozdějších předpisů (dále jen „zákon č. 89/2012 Sb.“) a podle ustanovení § 22 zákona č. 219/2000 Sb., o majetku České republiky a jejím vystupování v právních vztazích, ve znění pozdějších předpisů (dále jen „zákon č. 219/2000 Sb.“) tuto

**SMLOUVU O BEZÚPLATNÉM PŘEVODU
VLASTNICKÉHO PRÁVA K NEMOVITÉ VĚCI
č. UZSVM/OOP/8736/2017-OOPM**

Čl. I.

1. Česká republika je vlastníkem níže uvedené nemovité věci:

Pozemek:

pozemková parcela číslo: 3035/65, druh pozemku: ostatní plocha, způsob využití: jiná plocha, zapsaný na listu vlastnictví 60000, pro kat. území Kateřinky u Opavy, obec Opava, v katastru nemovitostí vedeném Katastrálním úřadem pro Moravskoslezský kraj, Katastrálním pracovištěm Opava.

2. Úřad pro zastupování státu ve věcech majetkových je na základě Čl. CXVII bodu 14 zákona č. 320/2002 Sb., o změně a zrušení některých zákonů v souvislosti s ukončením činnosti okresních úřadů, ve znění pozdějších předpisů, příslušný hospodařit s nemovitou věcí dle odst. 1, a to ve smyslu § 9 zákona č. 219/2000 Sb.

Čl. II.

1. Převodce bezúplatně převádí touto smlouvou nabyvateli vlastnické právo k pozemku parcela 3035/65 o výměře 561 m², který byl geometrickým plánem č. 2763-5066/2012 ze dne 27.6.2012 vypracovaným firmou Geopa, s.r.o. oddělen z pozemku, uvedeném v Čl. I. odst. 1. (dále jen „převáděný majetek“). S rozdělením vyslovil souhlas místně příslušný stavební úřad Magistrátu města Opavy dne 20.5.2016 pod č.j.: MMOP 59188/2016. Shora uvedený geometrický plán je nedílnou součástí této smlouvy. Nabyvatel převáděný majetek do svého výlučného vlastnictví přijímá se všemi součástmi (zeleň).

2. Vlastnické právo k převáděnému majetku se bezúplatně převádí z důvodu veřejného zájmu, v souladu s ustanovením § 22 odst. 3 zákona č. 219/2000 Sb., a dále v souladu s § 9 zákona č. 13/1997 Sb., o pozemních komunikacích, ve znění pozdějších předpisů, jako k pozemku, na němž je z větší části umístěno těleso místní komunikace ve vlastnictví nabyvatele, které je vedeno v pasportu místních komunikací pod ozn. 75d a z malé části se nachází zeleň. Veřejný zájem je dán zájmem státu na sjednocení vlastnictví předmětné místní komunikace a pozemku pod ní, do dispozice jednoho vlastníka.
3. Nabyvatel prohlašuje, že se seznámil s faktickým stavem převáděného majetku.

ČI. III.

1. Převodce i nabyvatel shodně prohlašují, že jim nejsou známy žádné skutečnosti, které by uzavření této smlouvy bránily.
2. Převodce prohlašuje, že mu není známo, že by na převáděném majetku vážla nějaká omezení, závazky či právní vady, vyjma uvedených v odst. 3 a 4 tohoto článku.
3. Nabyvatel bere na vědomí, že se na převáděném majetku nachází tyto inženýrské sítě:
 - podzemní vedení a sloupy veřejného osvětlení v majetku nabyvatele
 - energetické zařízení (podzemní síť NN) nebo její ochranné pásmo společnosti ČEZ Distribuce, a. s.
 - plynárenská zařízení (NTL plynovodní přípojka) společnosti GasNet, s. r. o.
 - síť elektronických komunikací nebo její ochranné pásmo společnosti České telekomunikační infrastruktury a. s.
 - vodohospodářské zařízení v majetku společnosti SmVaK Ostrava a. s.
4. K převáděnému majetku byla zřízena věcná břemena dle:
 - Smlouvy o zřízení věcného břemene ze dne 27.2.2012 ve prospěch Tomáše Lintnera
 - Smlouvy o zřízení věcného břemene ze dne 7.6.2012 ve prospěch GasNet, s.r.o.
 - Smlouvy o zřízení věcného břemene ze dne 1.9.2015 ve prospěch MVDr. Jana Urbánka

ČI. IV.

1. Vlastnické právo k převáděnému majetku nabývá nabyvatel dnem zápisu do katastru nemovitostí. Tímto dnem na nabyvatele přecházejí veškerá práva a povinnosti spojená s vlastnictvím a užíváním převáděného majetku.
2. Smluvní strany se dohodly, že návrh na zápis vkladu vlastnického práva do katastru nemovitostí podává převodce, a to bez zbytečného odkladu.
3. Pokud by příslušným Katastrálním úřadem byl návrh na zápis vkladu vlastnického práva k převáděnému majetku dle této smlouvy pro nabyvatele pravomocně zamítnut, účastníci této smlouvy se zavazují k součinnosti směřující k naplnění vůle obou smluvních stran.

ČI. V.

1. Smlouva je uzavřena okamžikem podpisu poslední smluvní stranou.
2. Při splnění podmínek zákona č. 128/2000 Sb., zákon o obcích (obecní zřízení), ve znění pozdějších předpisů, nabývá tato smlouva platnosti a účinnosti dnem jejího uveřejnění v registru smluv v souladu se zákonem č. 340/2015 Sb., o zvláštních podmínkách účinnosti některých smluv, uveřejňování těchto smluv a o registru smluv (zákon o registru smluv).

3. Převodce zašle tuto smlouvu správci registru smluv k uveřejnění bez zbytečného odkladu, nejpozději však do 30 dnů od uzavření smlouvy. Převodce předá nabyvateli doklad o uveřejnění smlouvy v registru smluv podle § 5 odst. 4 zákona č. 340/2015 Sb., o registru smluv, jako potvrzení skutečnosti, že smlouva nabyla účinnosti.
4. Pro účely uveřejnění v registru smluv smluvní strany navzájem prohlašují, že smlouva neobsahuje žádné obchodní tajemství.
5. Reálná hodnota pozemku činí 150.124,- Kč.
6. Smluvní strany berou na vědomí, že jsou svými projevy vázány od okamžiku podpisu této smlouvy.
7. Smluvní strany se dohodly, že není-li v této smlouvě stanoveno jinak, řídí se práva a povinnosti smluvních stran zákonem č. 89/2012 Sb. a zákonem č. 219/2000 Sb.
8. Smluvní strany se dohodly, že jakékoli změny a doplňky této smlouvy jsou možné pouze písemnou formou, v podobě oboustranně uzavřených vzestupně číslovaných dodatků smlouvy.
9. Poplatkové a daňové povinnosti spojené s touto smlouvou spojené nese nabyvatel.
10. Tato smlouva je vyhotovena ve třech stejnopisech. Každá ze smluvních stran obdrží po jednom vyhotovení a jedno vyhotovení bude použito k zápisu vlastnického práva vkladem do katastru nemovitostí.
11. Nedílnou součástí této smlouvy je
 - doložka dle zákona č. 128/2000 Sb., zákon o obcích (obecní zřízení), ve znění pozdějších předpisů
 - geometrický plán podle Čl. II odst. 1 této smlouvy
12. Smluvní strany výslovně souhlasí s tím, aby tato smlouva ve svém úplném znění byla zveřejněna v rámci informací zpřístupňovaných veřejnosti prostřednictvím dálkového přístupu. Smluvní strany prohlašují, že skutečnosti uvedené v této smlouvě nepovažují za obchodní tajemství ve smyslu ustanovení § 504 zákona č. 89/2012 Sb. a udělují svolení k jejich užití a zveřejnění bez stanovení jakýchkoli dalších podmínek.
13. Smluvní strany prohlašují, že tuto smlouvu uzavřely svobodně a vážně, nikoliv z přinucení nebo omylu. Na důkaz toho připojují své vlastnoruční podpisy.

V Opavě dne

V Opavě dne

Ing. Petra Rašková
ředitelka odboru
odloučené pracoviště Opava
(převodce)

Ing. Radim Křupala
primátor
(nabyvatel)

Přílohy:

- doložka dle zákona č. 128/2000 Sb., o obcích (obecní zřízení), ve znění pozdějších předpisů
- geometrický plán č. 2763-5066/2012 ze dne 27.6.2012

Doložka platnosti právního jednání obce

ve smyslu ustanovení § 41 zákona č. 128/2000 Sb., o obcích (obecní zřízení), ve znění pozdějších předpisů (dále jen „zákon č. 128/2000 Sb.“)

Statutární město Opava ve smyslu ustanovení § 41 zákona č. 128/2000 Sb. potvrzuje, že u právních jednání obsažených ve smlouvě o bezúplatném převodu vlastnického práva k nemovité věci č. UZSVM/OOP/8736/2017-OOPM byly ze strany nabyvatele splněny podmínky stanovené zákonem č. 128/2000 Sb., které jsou obligatorní pro platnost tohoto právního jednání.

Bezúplatný převod pozemku pozemková parcela č. 3035/65 ostatní plocha, jiná plocha o výměře 561 m², který byl Geometrickým plánem č. 2763-5066/2012 ze dne 27.6.2012 oddělen z pozemku pozemková parcela č. 3035/65 ostatní plocha, jiná plocha o výměře 696 m² v katastrálním území Kateřinky u Opavy, obec Opava, z vlastnictví České republiky, příslušnosti hospodařit Úřadu pro zastupování státu ve věcech majetkových do vlastnictví Statutárního města Opavy byl schválen zastupitelstvem Statutárního města Opavy dne na zasedání usnesením č.

Tato doložka platnosti právního jednání je nedílnou součástí výše uvedené smlouvy o bezúplatném převodu vlastnického práva k nemovité věci.

V Opavě dne

Ing. Radim Křupala
primátor

VÝKAZ DOSAVADNÍHO A NOVÉHO STAVU ÚDAJŮ KATASTRU NEMOVITOSTÍ																
Dosavadní stav				Nový stav												
Označení pozemku parcelním číslem	Výměra parcely		Druh pozemku	Označení pozemku parcelním číslem	Výměra parcely		Druh pozemku	Typ stavby	Způsob určení výměr	Porovnání se stavem evidence právních vztahů						
	ha	m ²	Způsob využití		ha	m ²	Způsob využití	Způsob využití		Díl přechází z pozemku označeného v katastru nemovitosti	dřívější poz. evidence	Číslo listu vlastnictví	Výměra dílu		Označení dílu	
											ha	m ²				
3035 / 65	6	96	ost. pl.	3035 / 65	5	61	ost. pl.		0							
			jiná pl.				ost. pl.									
				3035 / 77	1	35	ost. kom.		2	3035 / 65			60000	1	35	
	6	96			6	96										

Dělit nebo scelovat pozemky lze jen na základě územního rozhodnutí, pokud podmínky pro ně nejsou stanoveny jiným rozhodnutím nebo opatřením

<h2>GEOMETRICKÝ PLÁN</h2> <p>pro rozdělení pozemku</p>	Náležitostmi a přesností odpovídá právním předpisům		Katastrální úřad, katastrální pracoviště souhlasí s očíslováním parcel	
				
Zhotovitel: geopa s.r.o. Horní náměstí 55 746 01 OPAVA IČ 60322179	Geometrický plán ověřil úředně oprávněný zeměměřický inženýr:		Souhlas katastrálního úřadu, katastrálního pracoviště potvrdil:	
Číslo plánu: 2763 - 5066 / 2012	Ing. Rudolf Āaptuch		Ing. Roman TURONSKI, Ph.D.	
Okres: Opava	Dne 27. 6. 2012	Číslo 175 / 2012	Dne 29 -06- 2012	Číslo 4459 / 2012
Obec: Opava	Úředně oprávněný zeměměřický inženýr odpovídá za odbornou úroveň geometrického plánu, za dosažení předepsané přesnosti a za správnost a úplnost náležitostí podle právních předpisů.		Jeden prvopis geometrického plánu a předepsané přílohy jsou uloženy u katastrálního úřadu, katastrálního pracoviště.	
Kat. území: Kateřinky u Opavy	Dosavadním vlastníkům pozemků byla poskytnuta možnost seznámit se v terénu s průběhem navrhovaných nových hranic, které byly označeny předepsaným způsobem:			
Mapový list: DKM	obrubníkem			

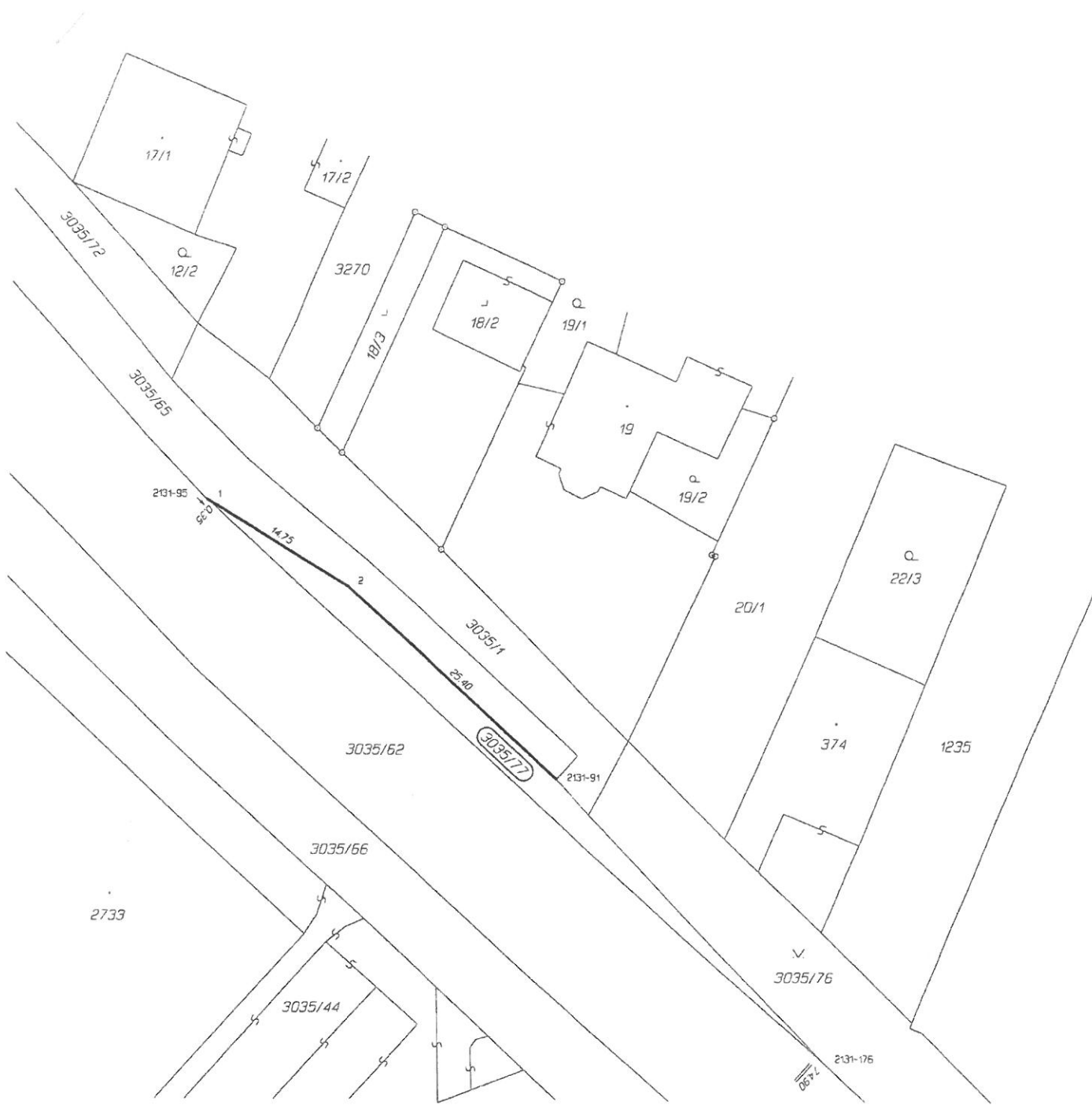

Seznam souřadnic (S-JTSK)

Číslo bodu Souřadnice pro zápis do KN

	Y	X	Kód kv.	Poznámka
2131-91	496260.40	1086696.15	3	obrubník
2131-95	496292.42	1086671.61	3	"
2131-176	496236.17	1086721.05	3	"
1	496292.16	1086671.84	3	"
2	496279.50	1086679.36	3	"