

Příspěvková organizace

Městské lesy Opava

# Rozbor hospodaření 2022

Zpracoval: Ing. Radomír Drašák

Duben 2023



## **Obsah**

|          |   |              |
|----------|---|--------------|
| <b>1</b> | <b>ÚVOD</b>                                       | <b>3</b>     |
| <b>2</b> | <b>Plán hospodaření a jeho plnění v roce 2022</b> | <b>4</b>     |
| 2.1      | Plnění plánu 2022 – náklady                       | 4-5          |
| 2.2      | Plnění plánu 2022 – výnosy                        | 5-6          |
| 2.3      | Hospodářský výsledek 2022                         | 6-7          |
| <b>3</b> | <b>Těžební činnost</b>                            | <b>7</b>     |
| 3.1      | Těžební plán – plnění                             | 7            |
| 3.2      | Těžba nahodilá dle druhu                          | 7            |
| 3.3      | Expediční sklad                                   | 8            |
| <b>4</b> | <b>Obchodní činnost</b>                           | <b>9</b>     |
| 4.1      | Prodej dříví                                      | 9            |
| 4.2      | Prodej sazenic a vánočních stromků                | 10           |
| 4.3      | Tržby z nájmu                                     | 10           |
| 4.4      | Ostatní tržby                                     | 10           |
| 4.5      | Myslivost plán - plnění                           | 10-11        |
| <b>5</b> | <b>Pěstební činnost</b>                           | <b>11</b>    |
| 5.1      | Pěstební plán - plnění                            | 11-12        |
| 5.2      | Pěstební rezerva                                  | 13           |
| <b>6</b> | <b>Investice a rozvoj společnosti</b>             | <b>13-15</b> |
| <b>7</b> | <b>Externí kontroly</b>                           | <b>16</b>    |
| <b>8</b> | <b>Personální obsazení</b>                        | <b>17</b>    |
| 8.1      | Personální struktura                              | 17           |
| <b>9</b> | <b>Závěr</b>                                      | <b>18</b>    |

# 1 Úvod

Události uplynulého roku ve spojení s doznívající pandemií se výrazně podepsaly, také na hospodaření Městských lesů Opava. I přes náročnou situaci se zdražením energií či turbulentním vývojem cen dříví se nám podařilo udržet v černých číslech, kdy můžeme říct, že rok 2022 byl pro Městské lesy Opava rokem příznivým.

Příznivý rok ve vztahu k počasí měl i zásadní vliv na množství hmyzích škůdců převážně v jehličnatých porostech, kdy dlouhodobě klademe důraz na jarní čistotu těchto porostů. Převážnou část z celkové těžby tvořila těžba větrná, václavková. Těžba mýtní úmyslná byla umisťována do porostu, kde bylo potřeba již tento porost odtěžit, z důvodu přirozené obnovy (nového mladého porostu pod stávajícím porostem).

V rámci postupného ústupu kůrovcové kalamity a podstatnému úbytku kůrovcového dříví na trhu, mělo za následek obrát v cenové politice obchodování se dřevem. Hlavním aspektem bylo zvýšení cen za energie, což mělo za následek zvýšenou poptávku po vlákninovém dříví a hlavně po palivovém dříví. Z pozice Městských lesů Opava jsme na tuto situaci byli dostatečně připraveni a v 1 Q. 2022 jsme si vytvořili potřebnou zásobu na pokrytí jednotlivých poptávek.

V roce 2022 se nám podařilo pokrýt vlastní požadavky Městských lesů Opava na sazenice lesních dřevin, kdy dlouhodobým cílem hospodaření je vzniklé holiny co nejrychleji podrtit vlastní mechanizací a co nejdříve zalesnit vlastním sadebním materiálem. Dlouhodobě se držíme trendu pestrosti dřevinné skladby ve prospěch melioračních dřevin. Přebytek sazenic se nám podařilo prodat okolním majetkům v hodnotě 1,2 mil korun. V tomto trendu chceme pokračovat i v letech následujících.

Dalším příjmem v hospodaření organizace je příjem za výkon práva myslivosti v honitbě Statutárního města Opava, které je držitelem a Městskými lesy Opava jako uživatelem. Příjem se skládá z poplatkových lovů a prodeje zvěřiny. Od roku 2016 je našim cílem hospodařit se zvěří, nabídnout lovecké klientele požadované zázemí při ubytování a obohatit tento lov nezapomenutelnými zážitky. V roce 2022 došlo k výměně dvou krytých posedů a 6 přenosných posedů. Stanovený plán odlovu se nám podařilo bezezbytku naplnit.

Dalším důležitým v hospodaření Městských lesů Opava je čerpání dotačních titulů na jednotlivé výkony v péstební činnosti, na obhospodařování trvalých travních porostů. Tento objem finančních prostředků již dneska vytváří významnou část rozpočtu Městských lesů Opava.

V roce 2022 proběhly investice do majetku v podobě rekonstrukce vnitřních prostor Hájenky Bleška, nákup nového štípacího stroje, oprava lesní cestní sítě, drobných oprav na středisku lesních školek a služeb a dalších.

Nastavený trend na zvýšení produktivity, tvorby finančních prostředků mimo těžební zdroje se opětovně podařilo udržet a došlo k navýšení péstební rezervy.

Městské lesy příspěvková organizace hospodařila dle schváleného plánu pro rok 2022.

## 2 Plán hospodaření a jeho plnění v roce 2022

### 2.1 Plnění plánu 2022 - náklady

Hodnocení ukazatelů plánu za 1-12 /2022

| Náklady                                 | plán v tis.<br>Kč | plnění v tis. Kč | Plnění v % |
|---|-------------------|------------------|------------|
|   | k 1.1.2022        | k 31.12.2022     |            |
| 501 spotřeba materiálu                  | 1300              | 1428             | 110        |
| 502 spotřeba energie                    | 150               | 119              | 79         |
| 503 spotř. Ost. Dodávek                 | 5                 | 16               | 319        |
| 508 změna st. Zásob                     | 0                 | -857             | 0          |
| 511 opravy a udržování                  | 1500              | 1609             | 107        |
| 512 cestovné                            | 5                 | 1                | 18         |
| 513 náklady na repre.                   | 5                 | 0                | 0          |
| 518 ostatní služby                      | 6300              | 6164             | 98         |
| 518 nájem zřizovateli                   | 40                | 40               | 100        |
| 521 mzdové náklady                      | 4500              | 4319             | 96         |
| 524 zák.pojištění                       | 1240              | 1230             | 99         |
| 527 zák.soc. náklady                    | 200               | 205              | 103        |
| 528 jiné soc. nakl.                     | 5                 | 0                | 0          |
| 531 silniční daň                        | 12                | 0                | 0          |
| 532 daň z nemovitosti                   | 10                | 8                | 80         |
| 538 jiné poplatky a daně                | 10                | 3                | 34         |
| 542 jiné pokuty a penále                | 0                 | 0                | 0          |
| 544 prodaný materiál                    | 5                 | 0                | 0          |
| 547 manka a škody                       | 10                | 0                | 0          |
| 548 Tvorba fondu investic z prodeje HIM | 0                 | 67               | 0          |
| 549 ost.náklady z činnosti              | 150               | 239              | 160        |
| 551 odpisy inv. Majetku                 | 1000              | 907              | 91         |
| 553 zůstatková cena DHM                 | 0                 | 0                | 0          |
| 555 tvorba rezerv                       | 3000              | 5310             | 177        |
| 555 proúčtování rezerv                  | -3500             | -3083            | 88         |
| 556 zúčtování opr.položek               | 0                 | 0                | 0          |
| 557 odepsané pohledávky                 | 0                 | 0                | 0          |
| 558 náklady DDHM                        | 150               | 91               | 61         |
| <b>Celkem</b>                           | <b>16097</b>      | <b>17816</b>     | <b>111</b> |

2.1.1. Účet 501 spotřeba materiálu – spotřebu materiálu se nám podařilo mírně překročit z důvodu nákupu pletiva za zvýhodněnou cenu, nákupu krycích plachet na síje v lesních školkách a nafty

2.1.2 Účet 511 opravy a udržování - v roce 2022 proběhly další investice do majetku v podobě oprav vnitřních prostor hájenky Bleška, oprav na dalších budovách, oprav lesní cestní sítě, opravy strojů,

oprav na středisku lesních školek, stavby nových zařízení na středisku myslivosti, nákupu nového chladicího zařízení na zvěřinu a dalších nezbytných oprav v běžném lesnickém provozu.

**Účet 521 mzdové náklady** – původní schválené mzdové prostředky dle plánu k 1. 1. 2022 byly v objemu 4 500 tis. Kč. Nedočerpání schváleného objemu finančních prostředků bylo z důvodu nemocenské u jednoho zaměstnance. Čerpání mzdových nákladů činní 96 % objemu mzdových prostředků.

**Celkové skutečné čerpání plánovaných nákladů v roce 2022 činní 111 %, respektive 95 % před tvorbou péstební rezervy.**

## 2.2 Plnění plánu 2022 – výnosy

| Výnosy                       | plán v tis. Kč | plnění v tis. Kč | Plnění v % |
|------------------------------|----------------|------------------|------------|
|                              | k 1.1.2022     | k 31.12.2022     |            |
| 601 tržby za dříví           | 8700           | 8614             | 99         |
| tržby sazenice               | 750            | 1210             | 161        |
| tržby myslivost              | 270            | 283              | 105        |
| drobná lesní výroba          | 50             | 0                | 0          |
| 602 tržby ze služeb          | 500            | 653              | 130        |
| služby z myslivosti          | 250            | 206              | 83         |
| 603 tržby z nájmu            | 550            | 630              | 115        |
| 643 tržby z pohledávek       | 45             | 49               | 110        |
| 646 tržby z prodej. DHM      | 10             | 67               | 674        |
| 648 čerpání fondu            | 1500           | 1150             | 77         |
| 649 snížení fondu reprodukce | 191            | 0                | 0          |
| 649 ostatní výnosy           | 0              | 476              | 0          |
| 662 úroky                    | 41             | 421              | 1025       |
| 672 dotace                   | 3431           | 5226             | 152        |
| <b>Celkem</b>                | <b>16 283</b>  | <b>18 985</b>    | <b>117</b> |

**2.2.1 Účet 601** – výnosy z prodeje dříví se nám podařilo naplnit z 99 %, ostatní dříví, které zůstalo na zásobách, bude prodáno v roce 2023. Tržby za sazenice dosáhly tržby 1210 tis. Kč, kdy jsme měli napěstovaný kvalitní sadební materiál, kdy část výsadby schopného sadebního materiálu jsme použili pro svou vlastní potřebu a přebytečný sadební materiál byl zpeněžen. Tento výsledek za prodej sazenic nám umožňuje další investice do lesních školek. V historii lesních školek je to poprvé kdy tržba za prodané sazenice překročila 1 mil korun. V plnění plánu došlo k překročení tržeb z myslivosti z důvodu mírného zvýšení ceny za zvěřinu a zvýšením odlovu. Služby z myslivosti nebyly mírně naplněny z důvodu zrušení 2 posedových akcí kvůli vysoké sněhové pokrývce. Tyto termíny se následně převedly do roku 2023.

**2.2.2 Účet 602** - na plánu ve službách se největší mírou podílelo zvýšení poptávky ve službách, jako je např. rozvoz palivového dříví a dovoz kulatiny

2.2.3 Účet 603 - na překročení objemu finančních prostředků z nájmu bylo docíleno pronájmem dalších prostorů a zvýšením ceny za nájem

2.2.4 Účet 648 – kdy jsme převedli peněžní prostředku z fondu investic do výnosu, tento fond je tvořen z odpisů a je možné ho využívat na tyto opravy. Fond byl čerpán na opravu vnitřních prostor hájenky Bleška.

2.2.5 Účet 662 - tyto peněžní prostředky nám byly připsány na účet ČSOB bankou na základě úroků z účtů vedených u této banky

2.2.6 Účet 672 – důležitým aspektem v roce 2022 bylo čerpání krajských dotací na hospodaření v lesích. Dalšími dotacemi, které čerpají ML Opava, jsou dotace SZIF na obhospodařování luk, genofond lesních dřevin. Objem nevyčerpaných dotací činí cca 3 200 tis. Kč, které však budou připsány na účet MI Opava v roce 2023 z důvodu delší administrace ze strany Ministerstva zemědělství a dalších.

Z plnění plánu je na první pohled zřejmé zvýšení produktivity práce. V roce 2022 došlo ke zvýšení ceny dříví ve všech jeho skupinách. Městské lesy Opava neustále hledají možnosti příjmů vzhledem k jednotlivým možnostem, potenciálu a kondici majetku.

**Celkové příjmy dle plánu činí 612 % plánovaných výnosů v roce 2022.**

### 2.3 Hospodářský výsledek 2022

| Tvorba HV 1-12 | Plán v tis. Kč | Plnění v tis. Kč | Plnění v % |
|----------------|----------------|------------------|------------|
| 2022           | k 1.1.2022     | k 31.12.2022     |            |
| Výnosy         | 16288          | 18985            | 117        |
| Náklady        | -16097         | -17816           | 111        |
| <b>Celkem</b>  | <b>191</b>     | <b>1169</b>      | <b>612</b> |

Hospodářský výsledek v lesnické činnosti je ovlivňován nejenom ekonomickými podmínkami, ale v neposlední řadě i přírodními podmínkami. Lesnická činnost je souborem mnoha činností, jako je pěstování lesa, školkařská činnost, stavební činnost, údržby vodních toků, myslivost a také souborem mimoprodukčních funkcí lesa. Mezi tyto funkce patří rozrůstající se funkce rekreační, krajinná a další. Vzhledem k rozmanitosti lesního ekosystému lze jen stěží přesně odhadnout ekonomický výnos z majetku.

HV před tvorbou pěstební rezervy dosáhl hodnoty 6 478 tis Kč. Konečný HV před zdaněním po tvorbě pěstební rezervy za rok 2022 dosáhl kladné hodnoty 1 168 680 Kč. Pěstební rezerva byla vytvořena ve výši 5 310 tis. Kč. Prostředky převedené do pěstební rezervy se v daném roce účtují jako náklady, až následně při čerpání z tohoto fondu se účtují jako výnosy. Tento ekonomický výsledek, vzhledem

k možnostem lesního majetku, je velmi uspokojivý a prodlužuje dobu, po kterou nebudou muset ML Opava žádat svého zřizovatele o finanční příspěvek na hospodaření.

Po zákonných úpravách HV před zdaněním nebudou ML Opava odvádět daň z příjmu.

### 3 Těžební možnosti

Rok 2022 byl pátým rokem platnosti LHP. Z pohledu těžby jsme v převážné míře zpracovávali těžbu nahodilou větrnou, soušovou, václavkovou, předmýtní výchovnou a těžbu obnovní. Při těžbě obnovní jsme se hlavně soustředili na místa, kde je přirozená obnova a kde je nutné již tento porost z důvodu jednak věku a z důvodu prosvětlení vykácet.

V porostech do 40 let byl kladen důraz na čistotu těchto porostů, včasné zpracování vývratů a zlomů a odvoz tohoto atraktivního dříví pro kůrovce z lesa. Tato jarní čistota lesa se nám dlouhodobě vyplácí a s příznivým počasím v podobě srážek se nám pro rok 2022 prakticky podařilo eliminovat kůrovce.

#### 3.1 Těžební plán - plnění

| druh těžby              | plán v m3 1.1.2022 | plnění v m3 31.12.2022 |
|-------------------------|--------------------|------------------------|
| těžba výchovná          | 300                | 418                    |
| těžba nahodilá, obnovní | 5550               | 4281                   |
| samovýroba              | 150                | 163                    |
| Celkem                  | 6000               | 4862                   |

Těžba v roce 2021 dosáhla 4862 m<sup>3</sup> dříví. Tento objem byl z části naplněn těžbou výchovnou 418 m<sup>3</sup>, dále samovýrobou 163 m<sup>3</sup> a výhradně těžbou nahodilou 4281 m<sup>3</sup>, která zahrnuje zlomy, vývraty a těžbu kůrovcovou. Tento druh těžby je nutné přednostně zpracovávat, aby byl dodržen lesní zákon. Plánovaná těžba 6 000 m<sup>3</sup> nebyla naplněna z důvodu eliminace kůrovcové těžby a se zašetrněním pro rok následující s vizí zvyšování cen dříví na trhu.

#### 3.2 Těžba nahodilá dle druhu

| druh těžby                | množství | % podíl |
|---------------------------|----------|---------|
| kůrovcová                 | 35,62    | 0,73    |
| těžba václavková          | 95,23    | 1,96    |
| ostatní (větrná, soušová) | 3896,21  | 80,13   |
| těžba obnovní             | 253,63   | 5,22    |
| samovýroba                | 163,3    | 3,36    |
| těžba předmýtní výchovná  | 418,32   | 8,6     |
|                           | 4862,31  | 100     |

### 3.3 Expediční sklad

| průběh                      | množství      |
|-----------------------------|---------------|
| počáteční stav k 1. 1. 2022 | 272,95        |
| dodáno na MS                | 3190,25       |
| dodáno odběratelům          | 2726,9        |
| vlastní spotřeba            | 191,87        |
| <b>Konečná zásoba 2022</b>  | <b>544,43</b> |

Expediční sklad nám slouží jako manipulační místo, kde dochází ke druhování na jednotlivé sortimenty dle kvality.

## 4 Obchodní činnost

### 4.1 Prodej dříví

Celkové tržby za zrealizované dříví v objemu 4407 m<sup>3</sup>, dosáhly 8543 tis. Kč. a 70 tis. za prodej vánočních stromků.

Hledáním nových odbytových možností, přenastavením sortimentace dříví dle poptávky odběratelů a zvýšením ceny dříví cca v  $\emptyset$  o 400 - 500 Kč/m<sup>3</sup> se nám podařilo zvýšit zpeněžení dříví o cca 500 Kč/m<sup>3</sup> oproti roku 2021. Pilařská kulatina byla obchodována v objemu 1027 m<sup>3</sup> za průměrnou cenu 2748 Kč/m<sup>3</sup>.

#### 4.1.1 Tabulka prodeje dle jednotlivých sortimentů

| sortiment                      | m3          | objem Kč         | prům .cena /m3 |
|--------------------------------|-------------|------------------|----------------|
| 101 surové kmeny -19           | 1097        | 1198459          | 1092           |
| 111 pilařská kulatina          | 1027        | 2821760          | 2748           |
| 161 vláknina jehličnatá        | 214         | 309510           | 1446           |
| 161 vláknina se železem        | 4           | 1293             | 323            |
| 112 pilařská kulatina borovice | 273         | 513748           | 1881           |
| 113 pilařská kulatina modřín   | 56          | 145874           | 2600           |
| 181 palivo jehličnaté          | 299         | 372964           | 1247           |
| 211 kulatina Buk               | 2           | 2460             | 1230           |
| 212 kulatina Dub               | 132         | 574111           | 4349           |
| 214 kulatina Jasan             | 9           | 15231            | 1692           |
| 281 palivo listnaté            | 1004        | 2338308          | 2328           |
| 289- zbytky po manipulaci      | 55          | 61596            | 1119           |
| samovýroba                     | 163         | 74608            | 457            |
| 201 – vláknina listnatá        | 16          | 21790            | 1362           |
| 203 – vláknina listnatá 20+    | 34          | 48738            | 1433           |
| 260 – výběr z vlákniny         | 22          | 42860            | 1948           |
| 00 – vánoční stromky           | 0           | 70 171           | 0              |
| <b>Celkem</b>                  | <b>4407</b> | <b>8 613 841</b> | <b>1938</b>    |



#### 4.1.2 Průměrné zpeněžení dříví

V roce 2022 bylo dosaženo průměrné zpeněžení realizovaného dříví včetně samovýroby **1938 Kč/m<sup>3</sup>**. Průměrná cena nám stoupla z důvodů zvyšujících se cen dříví na trhu, kdy zpeněžení v roce 2021 dosáhlo **1469 Kč/m<sup>3</sup>**. Průměrné zpeněžení za rok 2022 smrkové pilařské kulatiny dosáhlo **2748 Kč/m<sup>3</sup>**, palivové dříví jehličnaté **1247 Kč/m<sup>3</sup>**, palivo listnaté měkké a tvrdé **2328 Kč/m<sup>3</sup>**. Zvláštním případem prodeje palivového dříví je samovýroba. Jedná se většinou o dříví z porostů do 20 let věku, kde samotné náklady na výrobu 1 m<sup>3</sup> převyšují jeho realizační cenu i v tomto segmentu byla průměrná cena **457 Kč/m<sup>3</sup>** bez vynaložených nákladů. Z tabulky je již patrné, že v roce 2022 jsme začali již ve větší míře obchodovat i s dřívím listnatým jako je Dub, Buk, Jasan. Při srovnání s rokem 2021 nám zpeněžení dříví stouplu cca o 500 Kč/m<sup>3</sup>.

Nezanedbatelná absence dříví vyšších dimenzí, vzhledem ke stávajícímu stavu lesních porostů, zásadně promlouvá do celkového zpeněžení dříví.

#### 4.2 Prodej sazenic lesních dřevin a vánočních stromků

Prodejem sazenic lesních dřevin z produkce lesní školky v roce 2022 vydělaly ML Opava **1209 tisíc**. Z množství zalesněných sazenic činilo **100 %** z vlastní produkce. S prodejem sazenic počítají ML Opava i v budoucnu. Při pěstování v lesních školkách je kladen důraz na kvalitní sazenici s odpovídajícími parametry pro vlastní spotřebu a prodej. Prodejem sazenic se opětovně počítá jako s náhradním zdrojem financí s ohledem na omezené těžební možnosti, kdy nám v dalších letech bude klesat zalesnění. V tomto ideálním případě můžeme zpeněžit větší množství sazenic. Zásadním pro takové rozhodnutí je maximální možné využití produkční plochy lesních školek a další technické vybavení zabezpečující provoz lesních školek.

Prodej lesních stromků proběhl opět na dvou obvyklých místech Opava a Hrabství Pila. Prodejem vánočních stromků vypěstovaných na plantážích bylo dosaženo tržby **70 tisíc Kč**. Tento prodej ve velké míře eliminuje krádeže vánočních stromků z lesních porostů a v mnoha směrech dělá pozitivní dojem o ML Opava.

#### 4.3 Tržby z nájmu

Efektivním využitím dalších prázdných bytových či jiných prostor, pronájemem dalších pozemků a zvýšením nájmu došlo k mírnému navýšení prostředků na objem **630 tis. Kč**.

#### 4.4 Ostatní tržby

Mezi ostatní tržby patřily: 643 výnosy z pohledávek **49 tisíc Kč**, 662 úroky **420 tis. Kč**, které nám byly připsány na účet na základě úroků na jednotlivých účtech.

#### 4.5 Myslivost plán-plnění

Sledované období roku kalendářního 2022 neodpovídá „mysliveckému roku“, který se plánuje od 1. 4. 2022 do 31. 3. 2023. Myslivost jako přidružená činnost má velký význam pro vlastníka lesa ke kontrole a udržení stavu zvěře na takových počtech, které způsobují škody na lesních porostech v minimální míře. Každoroční plán je schválen držitelem honitby Statutárním městem Opava.

##### 4.5.1 Plán odlovu na období 1. 4. 2022 – 31. 3. 2023

| druh zvěře    | tech. j.  | plán       | plnění     | % plnění   |
|---------------|-----------|------------|------------|------------|
| jelení        | ks        | 18         | 18         | 100        |
| dančí         | ks        | 10         | 10         | 100        |
| srnčí         | ks        | 57         | 57         | 100        |
| prase divoké  | ks        | 154        | 200        | 130        |
| <b>Celkem</b> | <b>ks</b> | <b>239</b> | <b>285</b> | <b>119</b> |

Plán odlovu zvěře byl plánován na stavy, které je možné s úspěchem odlovit, tak aby se stavy zvěře pohybovaly mezi minimálním a normovaným stavem. Během roku se v honitbě ML Opava vyskytovala zvěř jelení, dančí, srnčí a hlavně zvěř černá. U všech druhů zvěře se podařilo plán splnit i přestřílet. Při dodržování zákonných a etických zásad lovu se postupně daří početní stavy zvěře nadále snižovat. Což je i naším cílem v letech následujících. Je nutné si uvědomit, že v honitbě hospodaříme se zvěří, která se volně pohybuje, z honitby odchází a do honitby také přichází.

#### 4.5.2 Výnosy z myslivosti

Výnosy z myslivosti za rok 2022 dosáhly za prodej zvěřiny **283 tis. Kč** a za služby v myslivosti **206 tis. Kč**, a to především za individuální a společné poplatkové lovy. Proti tomu náklady tvořily objem **342 tis. Kč**. Dalším výnosem jsou náhrady tykající se myslivosti **180 tis. Kč**. Čistý zisk z myslivosti v roce 2022 činil **327 tis. Kč**. Z těchto čísel jde vidět, že výnosy z myslivosti vytváří uspokojivý přínos do rozpočtu MI Opava. V tomto trendu chceme nadále pokračovat a stavy zvěře udržet mezi stavem normovaným a minimálním a jako zástupce vlastníka mít tyto pod kontrolou.

## 5 Pěstební činnost

Z pohledu financí je pěstební činnost výhradně nákladovou činností, která je nutná pro zákonné obhospodařování lesa. Tyto náklady jsou spojeny se zákonnými lhůtami na zalesnění a zajištění kultur.

### 5.1 Pěstební plán – plnění

| výkon                   | tech. j   | plán        | plnění       | % podíl    |
|-------------------------|-----------|-------------|--------------|------------|
| první zalesnění         | ha        | 5,53        | 5,97         | 108        |
| zalesňování opakované   | ha        | 2,45        | 5,59         | 228        |
| přirozená obnova        | ha        | 0,42        | 2,75         | 655        |
| <b>celkem zalesnění</b> | <b>ha</b> | <b>8,40</b> | <b>14,31</b> | <b>170</b> |
| prořezávky              | ha        | 80          | 85,41        | 106        |
| probírky                | ha        | 80          | 46,52        | 58         |
| oplocení                | km        | 2,45        | 3,03         | 123        |

Celkové plánované první zalesnění **5,53 ha** bylo mírně překročeno. Zalesňování opakované nám stouplu z důvodu přelesnění sazenic jiným druhem sazenic. Tento stav nás dlouhodobě trápí na glejových půdách, které jsou specifické tím, pokud je více srážek je zde vysoká hladina spodní vody, při suchém období nejsou tyto půdy delší dobu schopné udržet vláhu. V minulosti tyto půdy byly zalesněné

smrkem. Nyní se je snažíme zalesňovat kombinací více dřevin. Zvýšené množství přirozené obnovy stoupla z důvodu odkácení matečného porostu. Výchovné zásahy do 40 let jsme splnili ve výkonu prořezávky. Ve výkonu probírek jsme se rozhodli, že neudělanou část převedeme do roku 2023. Stavbu oplocenku využíváme jen u atraktivní dřeviny pro zvěř, kterou je jedle bělokorá a dub letní, zimní. Ostatní dřeviny již oplocujeme jen výjimečně.

#### 5.1.1 Výpis z lesní hospodářské evidence v použitém sadebním materiálu

| dřevina, druh            | množství v ks |
|--------------------------|---------------|
| SM smrk                  | 9 150         |
| JD jedle                 | 0             |
| MD modřín                | 2800          |
| BO borovice              | 0             |
| DG douglaska             | 2350          |
| <b>celkem jehličnaté</b> | <b>14 300</b> |
| BK buk                   | 55050         |
| DB dub                   | 11850         |
| JV javor                 | 0             |
| OL olše                  | 4400          |
| <b>celkem listnaté</b>   | <b>71300</b>  |
| <b>Celkem sazenice</b>   | <b>85600</b>  |

V zalesňování byly opět upřednostňovány MZD (meliorační a zpevňující dřeviny) z důvodů dotací. S jehličnatými dřevinami jako jsou smrk, borovice, jedle, douglaska a modřín počítáme i v letech následujících. V roce 2022 byl podíl jehličnatých dřevin z celkového množství zalesněných dřevin jen 17 %. Zvýšení podílu alespoň na 30 % plánujeme v letech 2023, 2024, kde plánujeme výsadbu většího množství jedle bělokoré, borovice lesní a douglasky tisolisté a smrku ztepilého.

#### 5.1.2 Dotace

V roce 2022 čerpaly Městské lesy Opav dotace v hodnotě **5 226 tis Kč**.

Největší část tohoto objemu finančních prostředků tvořily dotace MZČR po záštitou Moravskoslezského kraje na hospodaření v lesích v hodnotě 5 026 tis. Kč. Tato suma dotací se skládala z dotací na zalesňování, výchovy v porostech do 40 let věku, zajištění porostů, potah dříví koněm, drcení ploch a ponechání podrceného materiálu na ploše, následné péče o nové porosty a další. Další část objemu dotací byla čerpána ze SZIFU na obhospodařování luk 24 tis. Kč, lesní cestu 48. tis. Kč, genofond lesních dřevin 24 tis. Kč a zachování porostního typu 104 tis. Kč.

Další objem dotací cca v hodnotě cca **3200 tis. Kč** budou připsány až v roce 2023.

## 5.2 Pěstební rezerva

Tyto vázané prostředky na speciálním účtu jsou tvořeny ze zisku před zdaněním organizace ML Opava a jsou členěny pouze na hrazení prací a materiálu v pěstební činnosti. Tato rezerva se vytváříme právě pro calamitní stavy, kdy finanční prostředky nabyté z důvodu zvýšených těžeb sanují posléze pěstební náklady v dalších letech, kdy finance z těžeb nevystačí tyto náklady pokrývat. Zůstatek zákonné pěstební rezervy k 1. 1. 2022 byl **19 049 757 Kč**. Čerpání zákonné rezervy v roce 2022 dosáhlo výše **3 083 tis. Kč** z plánovaných **3 500 tis. Kč**. Díky výnosům z hospodaření se podařilo vytvořit v roce 2022 rezervu ve výši **5310 tis. Kč**.

Zůstatek zákonné pěstební rezervy k **1. 1. 2023** je **21 276 516 Kč**. Pěstební rezerva je jedním z hlavních pilířů v hospodaření pro takto postižené lesní majetky, jako jsou ML Opava. Pěstební rezervu v roce 2021 se nám opět podařilo navýšit i přes investice do majetku a obměnu vozidel.

## 6 Investice a rozvoj příspěvkové organizace

V jarních měsících proběhla schválená rekonstrukce vnitřních prostor hájenky Bleška, která bude opět sloužit k bydlení hajnému na přiděleném revíru okolo této hájenky. Viz foto před a po.

Další investicí bylo pořízení chladicího zařízení ve venkovních prostorách a dočasné uložení ulovené zvěřiny a lepší zachlazení a posléze prodej viz foto nový chladíák.

Nadále používáme technologii k drcení a přípravě pasek na výsadbu sadebního materiálu pro zalesňování holí. Touto technologií a kvalitním vlastním sadebním materiálem si trůfneme říci, že se nám doba zajištěnosti dle druhu dřeviny zkrátila o 1–2 roky, což poté velkou úsporu finančních nákladů viz foto Valtra při drcení.

Na středisku manipulačního skladu jsme investovali do štípačky Posch HydroCombi 13 s elektromotorem na základě zvýšené poptávky po palivovém dříví viz. foto.

**Bleška před a po rekonstrukci**

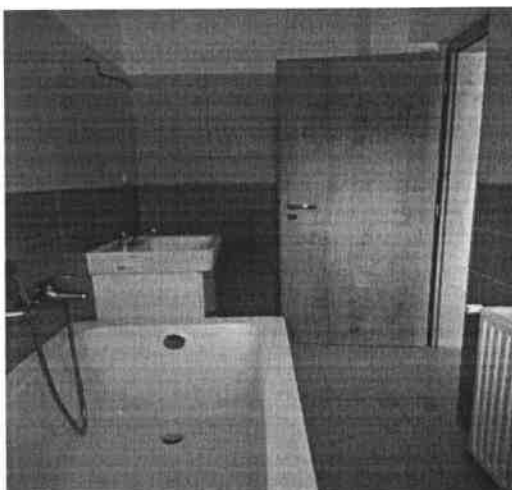

**Chladicí zařízení na uložení zvěřiny**

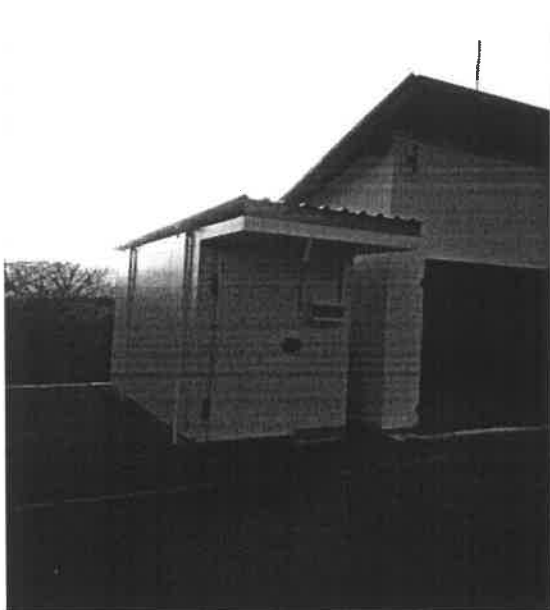

**Štípací stroj Posch Hydrocombi 13**



**Příprava ploch drtičem**



## 7 Externí kontroly organizace

Každým rokem probíhá u organizace MI Opava několik kontrol souvisejících s její činností a s řádným průběhem hospodaření.

### Kontroly státních a územně správních celků

1. **11. 4. 2022 Ministerstvo zemědělství**  
Předmět: Finanční příspěvek na zmírnění dopadů kůrovcové kalamity v nestátních lesích za rok 2020  
Závěr: Bez závad
2. **17.6. 2022 VZP Opava**  
Předmět: Plnění povinností v oblasti zdravotního pojištění  
Závěr: Bez závad
3. **12.9.2022 Ústav pro hospodářskou úpravu lesů Brandýs nad Labem**  
Předmět: Kontrola nad dodržováním povinností v oznámení o konání sběru semenného materiálu, odběru části rostlin nebo vyzvedávání sadebního materiálu z přirozeného zmlazení, odběru části rostlin a sloučení reprodukčního materiálu  
Závěr: Bez závad
4. **26.10.2022 Ústřední kontrolní a zkušební ústav zemědělský Brno**  
Název projektu: Dozor nad dodržováním povinností profesionálních provozovatelů o rostlinolékařské péči  
Závěr: Nebyly shledány nedostatky
5. **30.11.2022 Státní veterinární správa**  
Předmět: Kontrola zařízení pro uchovávání těl zvěřiny  
Závěr: Bez závad

## 8 Personální obsazení

### 8.1 Personální struktura

Po předchozích personálních změnách na lesních střediscích je momentálně stav u Ml Opava na 9 zaměstnancích.

| pracovníci dle kategorií | stav k 1.1.2022 | stav k 31.12.2022 |
|--------------------------|-----------------|-------------------|
| THP pracovníci           | 5               | 5                 |
| dělníci                  | 4               | 4                 |
| <b>Celkem</b>            | <b>9</b>        | <b>9</b>          |

Limit mzdových prostředků pro rok 2022 byl stanoven na částce **4 500 tis. Kč**. Skutečné čerpání mzdových prostředků bylo v objemu **4 319 tis. Kč**.

Stálí zaměstnanci zůstali jen na úseku zabezpečujícím provoz služeb a střediska lesní školky. Kromě prvořadého úkolu v činnosti lesního školkařství se tito zaměstnanci podílí na údržbě nemovitého majetku a provádějí služby pro cizí subjekty. Ostatní hospodářské úkoly jsou vzhledem k sezonnosti prací vykonávány živnostníky (OSVČ) a pracovníky na dohodu o provedení práce. Pro rok 2023 plánujeme přijmout na TPP zaměstnankyni na středisko lesních školek. Neustálým úkolem je hledat kvalitní živnostníky (OSVČ) z důvodu odchodů do důchodu a stárnutí generace těchto pracovníků v lese.

## 9 Závěr

Hospodaření organizace Ml Opava bylo v roce 2022 úspěšné s hospodářským výsledkem **1 169 tis. Kč** před zdaněním. Organizace Městské lesy Opava příspěvková organizace opětovně zůstala v černých číslech, pokryla odpisy **907 tis. Kč** a vytvořila prostředky na rezervě v objemu **5 310 tis. Kč**. Počáteční stav zákonné rezervy k **1. 1. 2022** byl **19 049 757 Kč** a konečný stav **21 276 516 k 31. 12. 2022**. Pěstební rezervu se nám podařilo opět navýšit z důvodu zvýšených cen dříví, přenastavení sortimentace a hledání nových obchodních partnerů. V průběhu roku nedošlo v Městských lesích Opava k žádnému omezení výroby, propouštění nebo krácení zaměstnanců. Externí kontroly dopadly bez závad a stanovené úkoly byly beze zbytku splněny. V případě požadavků podrobnějších informací k jednotlivým bodům jsme připraveni tyto zodpovědět.

Závěrem chci poděkovat Radě Města Opavy a zástupcům Statutárního města Opava za pomoc při realizaci našich plánů a plnění úkolů během celého roku 2022. Děkuji také všem svým kolegům a zaměstnancům za vysoké nasazení a obětavou práci v tomto složitém období. Jsem velmi rád, že Městské lesy Opava příspěvková organizace, je díky promyšlené koncepci rozvoje a hospodaření stále silným, seriózním a spolehlivým obchodním partnerem a zaměstnavatelem.